新申報

本報訂價

每份國幣三分	
一個月	七角五分
六個月	四元

本館上海乍浦路四五五號
電話四一八六七●四一二九二
郵政信箱三〇三八號

中國乃是中國人的中國，打倒軍閥驅逐共產赤化，建設東亞明朗之和平。

社論

南京政權沒落的第一步

南京政權只留着大本營及軍事機關於南京、把政府諸機關分散於重慶、漢口、長沙等處、這是中國抗日體制上的一個重大變化、頗堪注目的事情、我們第一所感覺到的、就是政府的諸機關、在移轉的時候、這樣各散西東的分散狀態、眞是歷史上所罕見其類例的、可謂變態狀態的出現、歐洲大戰的時候、法蘭西政府也曾受了德國軍隊的壓迫、把政府從巴里遷移到里昂去、但其政府機關全在一起、並不分散的遷移、蓋政府諸機關的分散、即是國家機能的分散、頭體手足各散西東、各人隨意做各人的事情、這個珍奇的政治現象、恐怕再沒有可比的了罷、我看到這樣的變態現象、就要痛感着中國的國家、有不能拿着普通的常識來理解的特殊性的存在、然而中國却還想拿到這個變態的體制、來作長期的抗戰、這實在是我們所不禁呆然吃驚的地方、

但從一方面來觀察、這回南京政府的措置、諒必也有種々謀略的存在、先使政府諸機關分散、然後再來領導日本軍的進攻分散、這也是戰略的一種、所以表面上雖把政府諸機關分散、但實際上也可看爲在某種程度內、能够統制而作集權的體制、行政院是政府機關的中樞、但關於最重要部分的軍政、財政、外交的三部、則把軍政部置於南京、財政外交兩部置於漢口、由此觀察、則可知其政府的中心、乃在於南京漢口兩地、蔣介石聽說要辭行政院長之職、專做軍事委員會委員長、親自指揮軍隊、而把其後任讓孔祥熙繼任、蔣介石恐怕要頻繁地坐着飛機、往來於漢口南京之間、所以蔣介石實際上依然還有行政院長的實力、是政治的中樞人物、孔祥熙不過是代理他的事務而已的罷、這樣觀察的時候、可謂軍事的中心是在南京、政治的中心是在漢口、而蔣介石就統制着這兩者、但無論如何、這回政府機關的移轉、就是豫想着不久的將來、南京不免被日軍占領的一個行動、其對於中國國民的精神的打擊、實有極其深刻的地方、等到國民承認了敗戰、且飽嘗了戰爭的慘害的時候、軍閥要人們、雖怎樣地叫喊長期抵抗、但大勢已到了無可挽回的途徑了罷、這正是入了南京政權沒落的第一步了、

中國民族標語

（一）我們今後不依賴英美，不結合赤俄，做眞正的中國人，建設王道國家！

（二）我們因結合了共產黨而失了世界的同情，他們的馬脚暴露出來了，共產黨快快滾出中國去罷！

（三）我們不是軍閥與共產黨的奴隸，我們要打倒陷多數同胞於死地的軍閥和共產黨！

（四）我們永久希望和平，不能再作內亂和對外戰爭的犧牲品了！

（五）救國公債資金的全部，應當先拿來救濟民衆，要求救濟陣亡將士的遺族！

（六）要戰爭，就請軍閥和督戰隊他們自己去幹！

（七）冬天來了，軍隊和民衆怎樣來過這寒冷的日子唉？

（八）彈藥欠缺，衣食不足，薪水不發前方有日軍，後方有督戰隊，我們那能忍受這個苦惱呢？

（九）抗日容共是亡國的捷徑！

（十）速即終止戰爭，不納稅！不認購公債！

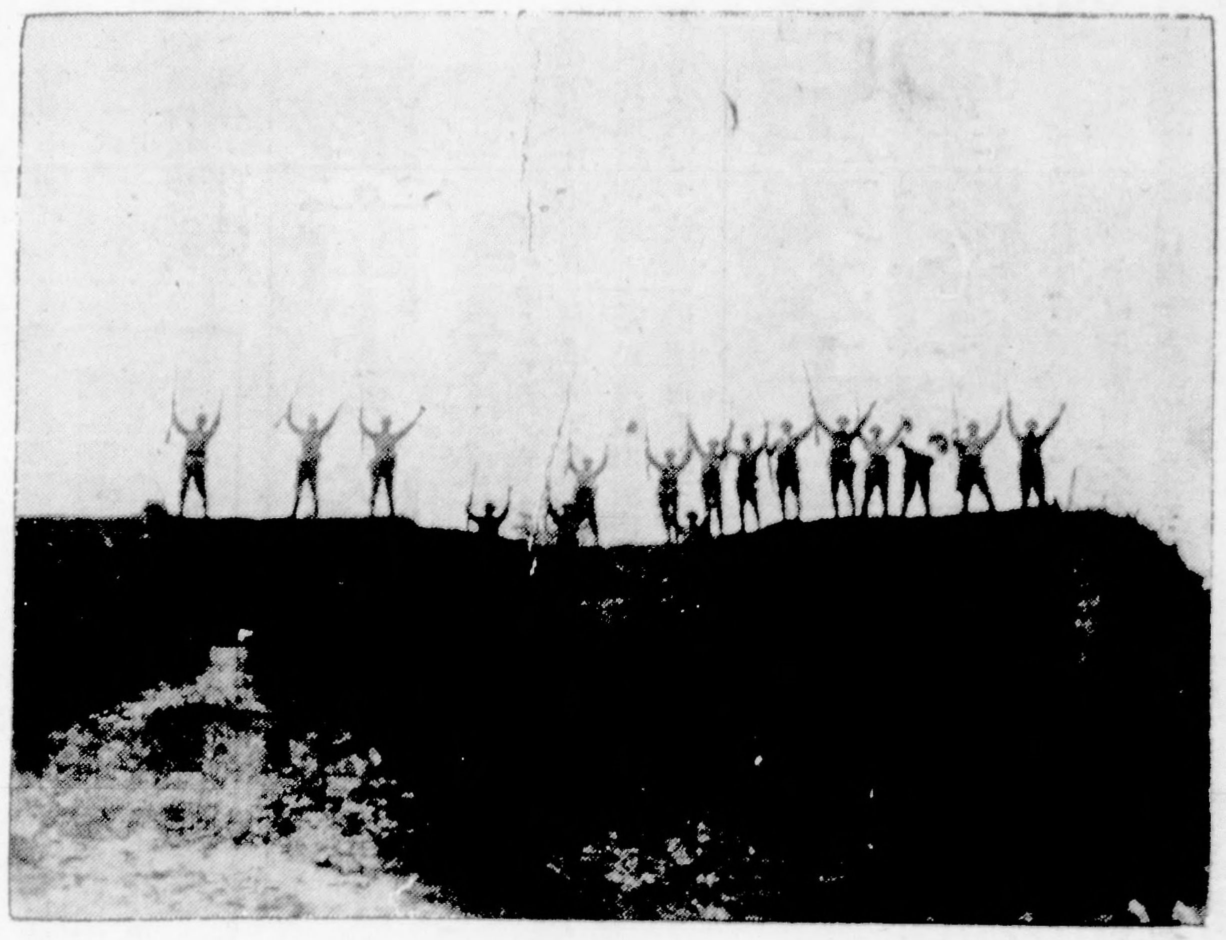

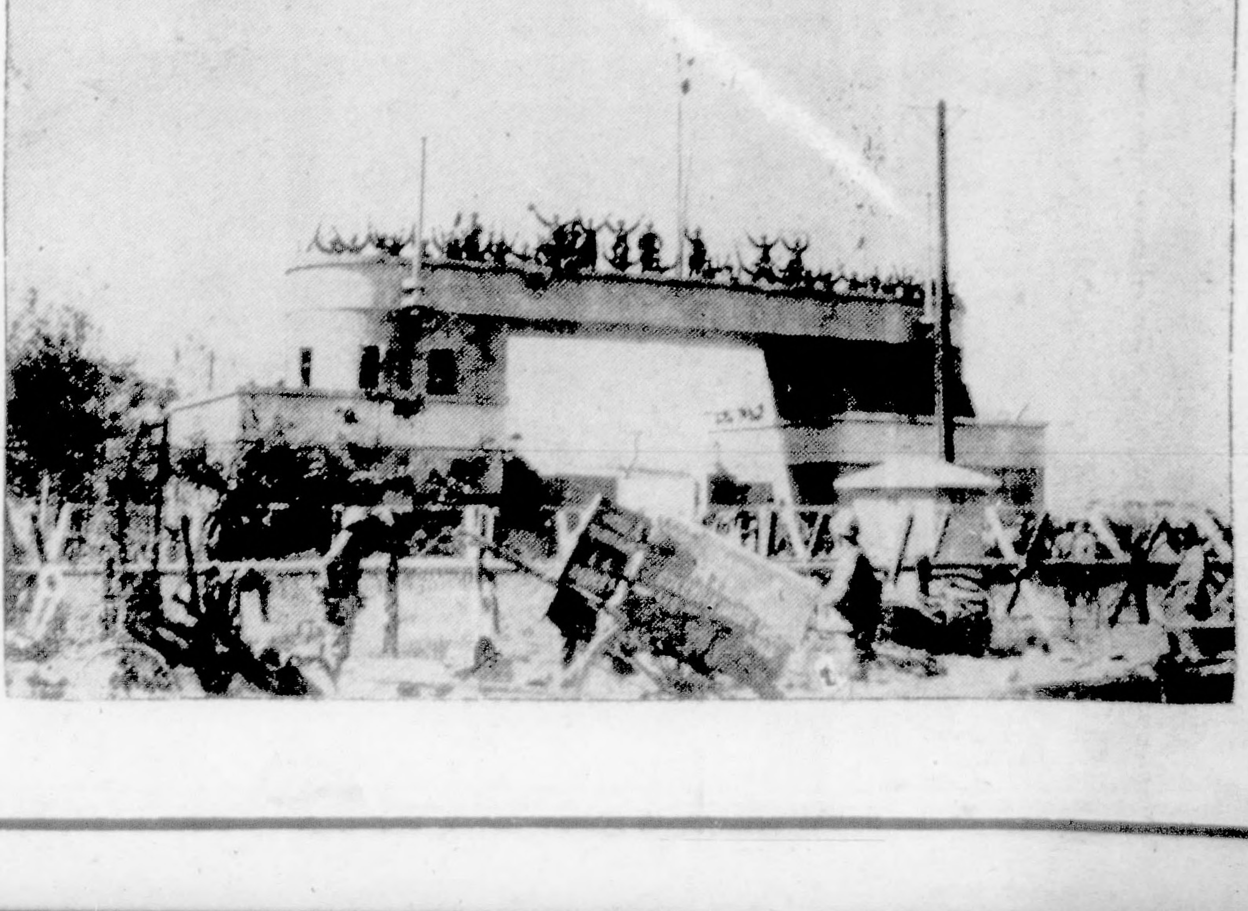

日軍戰勝畫報
（上右）在金山上陸之日軍高呼萬歲
（上中）向金山猛進之日軍
（上左）日軍在金山上陸
（下右）日軍佔領虹橋飛機場
（下左）向金山行進之日軍

蔣介石已被迫逃出南京
國民黨政權將完全崩潰
促進停戰之側面運動積極擡頭
馮玉祥等主戰派秘密策動倒蔣

▲因南北相呼應之日軍神速之進擊，南京之陷落不迨救主誕可能實現之外人間評論成爲有力之推測，與日方大本營之設置問題相關連，今加與南京政府重大之脅威，如政府之分散，南京之脫出，停戰促進之側面運動之擡頭，係屬有力之證左，軍事機關雖公言扼守到底，馮玉祥等之主戰論派監視勢將軟化之蔣介石等更趨嚴重，正在何時將出發生反蔣之苦帝脫亦未可知之險惡情勢，因軍之命令系統紊亂，將至于未可收拾，蔣亦遂至脫出南京，命令之紊亂短缺前線各部之統一連絡，如日軍在杭州上陸之部隊，未經受所予想之抵抗，且對于日軍黃浦江之渡河未經有所阻止使上海守備部隊殲滅則其不統一暴露之最大者也，反蔣派將敗戰之原因歸于蔣之責任追究，蔣政權之崩壞，華軍之全部的潰滅，業已迫切，勿論何人皆難否認之，

上海戰況

福山常熟線已突破
日軍昨攻入嘉興城
蘇州受包圍華軍開始退却

△上海日軍十八日下午六時發表，田代倉林添田兩角等各部隊及○○部隊，佔領支塘鎮西北方十五公里之 梅李鎮西進，自前日以來，攻擊蕭家橋謝 家橋鎮東側地帶（常熟北方）之華軍陣地中，至昨日正午，其左翼部隊遂佔領謝家橋鎮，進至其西側河濱之線，突破連接福山城常熟城之一連之陣地線之中央，

片岡野添藤山等各部隊及○○部隊，昨日包圍嘉興城之北西正面，○○部隊與其相連繫，由東正面呼應猛攻，今晨已佔領其城壁之一隅，該城之陷落已迫在旦夕，

△本報特訊 杭州戰線高岡部隊，肉迫嘉興前面兩公里之地點，月野木砲兵部隊及橋本部隊之新偉力部隊，在○○部隊之掩護砲擊下，十八日清晨開始攻擊嘉興，自前日以來，道路泥濘，朝霧緊鎖原野，戰場更形悽慘矣，

△本報特訊 由白茆口上陸之部隊，於十七日夕刻將常熟之殘敵掃蕩結束，已完成向○○方面進攻之體勢昨晨進展至常熟南方約五百密達之米家橋，將蘇州由北方脾睨云，

△本報特訊 下枝，脇坂等各部隊，自前日以來冒雨進攻，昨晨繼續猛攻蘇州東方之湖沼地區，突破十五連之華軍陣地後，再行勇躍前進，攻略眞義鎮，急追敗退之華軍，現正猛攻南西湖南北双方之頑敵，

△本報特訊 拔取崑山而由東方進迫蘇州之新銳登陸部隊乃由眞義鎮冒雨西進，處於無數湖沼之中繼續前進，十八日清晨達到古戰場最著名之猛將廟，復繼續冒雨進攻，

△本報特訊 由東南北三方面陷於日軍包圍體勢下之蘇州華軍，目下已發生大動搖，一部分現已自動開始退却，

△本報特訊 奪取十五連，追擊敗退華軍之富士井部隊，十七日午後二時，確實將距崑山西方十五基羅之眞義鎮占領矣，

△本報特訊 蘇州前敵總司令陳誠率領二十餘師之大軍，於湖沼地帶以阻止日軍前進雖繼續誇稱，而一蹴崑山，仍行急追之日軍威力，足以使之胆寒，十七日據確實方面之情報云，聞已放棄蘇州，已向太湖西岸之湖州退却，今已明顯，

△本報特訊 日軍助川及○○部隊，前日冒雨向福山堡城之華軍攻擊中，昨晨仍繼續開始猛攻，一步一步肉迫福山堡城，一方面，江上之日本艦艇亦開始發砲轟擊，與日軍部隊協力，依次破壞華軍之堅壘，華軍受損奇重，將士已失戰意，開始向西方退却福山堡城之佔領已迫在眉睫間矣，

△本報特訊 重藤高橋等部隊，由北方向常熟攻擊中，

△本報特訊 由白茆口前進之日軍精銳津田部隊及○○部隊，由東方向常熟猛攻中，高橋部隊亦由東北方肉迫常熟，向西方壓華軍中，

△本報特訊 倉林兩角田代等部隊，奪取梅李鎮，又急追敗退之華軍，攻略謝家橋鎮，急追殘敗華軍，截斷由常熟向北方福山之連絡道路，故常熟之陷落已迫在眉睫，

蘇州華軍兵力
共約十四萬人

△豪語崑山陣地之華軍，因日軍猛烈攻擊，即全被突破，且蘇州常熟之陷落已迫在旦夕，前線將士之狼狽與動搖，早已喪失戰意，南京政府更爲狼狽，蘇州常熟福山及附近之華軍陣地之總兵力，現在約有十三四萬人，因日軍每日進出，極爲心悸，除此等兵力以外，前在崑山太倉一線潰走之敗兵，徬徨于福山常熟蘇州線之東西北地帶，因日軍連日猛攻，督戰隊威脅，且糧食不足，戰意早已極度喪失，心體衰弱，其狀有如迷路之野狗反之，日軍連日冒雨猛攻進擊中，若能突破福山常熟蘇州一線，則將如何影響華軍，實不難想像也，華軍全體將士如此喪失戰意之原因，可知過于豪語之崑山之被佔領，與如疾風迅雷出沒之日軍之行動，爲如何重大，與後方南京以如何大衝動耶，南京政府分散之情形，乃僅無謀軍閥徒空作抵抗而已，華中前敵總指揮陳誠，因在崑山及松江嘉善嘉興等處連戰連敗，極爲狼狽，遂遙遠退至太湖西側之湖州，夢想最後敗北，自詡勇盛之中央軍，亦早失統制各師團變爲混成，有各種十色之觀，

閻錫山受重傷
遭日空軍轟炸
賴幕僚救護得以身免

△閻錫山爲日軍空襲受重傷僅以身逃，山西軍閥之獨裁家，盤據首都太原二十有餘年在山西門羅主義旗幟之下，形成將介石之一敵國之閻錫山，竟於日軍威力之前，將投以工費數十萬元之最後堅壘太原，亦且不保，放棄山西，如追逐落寬之朔風，向南方脫逃，茲據確實方面之情報云，彼在太原陷落之五日以前放棄孤城落日之太原於十一月四日拂曉，率其幕僚及衛兵等，乘專車二十輛，貨車五十輛，由同蒲線向南方奔，但至當日午後二時半，行至太原西南方約八里清源附近時，竟發見日軍飛機隊，遭受徹的轟炸，當即身受重傷，幸由少數幕僚援助，獲命而逃，似此因日軍而誕生明朗之山西，同時閻錫山之政治，現已成爲一朝夢幻，其運命完全喪失無餘矣

津浦線戰況

黃河以北戰事告終
山東半省已歸日軍
華軍恐懼追擊炸燬黃河鐵橋

△本報十七日平原專電 日軍福 榮沼 田兩部隊，十六日下午迫近黃河鐵橋，追擊敗走華軍，而須永快速部隊，及其他各部隊，如期建立赫々的武勳，黃河以北，八十里以內分途攻擊作戰完了，至此山東省約半省以上，經歸日軍掌握。

△本報十七日平原專電 黃河大鐵橋，十五日晚，爲華 軍爆 破兩個所，華軍恐懼日軍大砲攻擊所及，故於是日深更炸壞，水流間約三百米突，津浦線黃河大鐵橋全長一千三百四十四米突爲德國人技師設計所建，平漢線的黃河大鐵橋，曾經中國軍閥戰鬪，數十回的爆破，而重爲修理完善，

華軍受共黨愚弄
抗戰屢次敗北
討共極端論近已擡頭

△被周恩來朱德等中國共產黨之宣傳戰術所玩弄，過信共產軍之力量以抗日戰一冀之妄態而共同作戰之華軍，已屢戰屢敗，尙不及此數，且其統率者亦無指揮大軍之能力對于裝備及其他皆無大差之華軍，以其得意之奇襲戰術給與相當之恐嚇，惟對于集近代科學之精粹之日軍，則幾無抵抗力矣，且此等共產軍爲以武力爲副，以宣傳赤化爲主者，其大部分係政治工作人員，故共產軍之戰鬪力，裝備及其他向與地方土匪軍無何區別，戰鬪所必需之槍械，尤其步槍，一萬人中僅有五千，或就一種戰鬥團體而論，統制及作戰能力極爲低微，極言之，有時毫無戰鬪團體之能力，故有自知之明之共產軍，將其重心置于宣傳工作，在南京政府號稱之全面抗戰之美名，使仇視十年之蔣政權內部接受共產國際之指令，以圖擾亂爲本來使命之東洋和平，依存外國他力本願之中國政府，以本國軍之苦戰爲基礎，圖謀共產軍之力量，以抗日戰一翼之姿態而共同作戰，其無力與受宣傳赤化之害，今更益驚異，至最近，討伐共產軍之極端論亦已擡頭矣

濟南大陷混亂
居民紛紛逃避人心恐慌

△同盟社十七日紐約電 南城陷於大混亂狀度，濟南發阿比通信報道，華民陸續由濟南逃出，因日軍迫近濟南，致濟但該地美僑三十名及美總領事祥阿里生，仍僑居該地，未走出云

威縣已完全占領
華軍退路截斷即可殲滅
（京漢線戰況）

△本報十七日石家莊專電 擊破在冀縣六百之殘留華軍，勢似破竹掃清中間地帶南進之○○部隊肉迫馮治安指揮之第三十七，第百三十二兩師，劉汝明指揮之第百四十三，第百十五兩師等之華軍部隊恃爲最後之堅守之威縣加以猛擊十六日午後二時遂即完全占領，故在同地方繼續蠢動之華軍退路被遮竟陷于殲滅之運命。

華軍焚燒南市浦東
損失五萬萬元
難民驟增二三十萬人

南市浦東淪陷後，民房及工廠機關學校等，均遭華軍敗兵放火，以致烈焰彌空，火星四照，連互歷四五日不熄所有該區內之各項建築物，及人民財產，幾完全付之一炬，而難民因此流離失所者，達二三十萬人，其狀之慘，實舉世罕有，茲據調查，南市浦東二地，遭此次空前浩刧所受之損失，總計竟達五萬萬元以上，其中損失最鉅者，厥爲工廠及碼頭堆棧，此外則爲機關民房

外僑隔離醫院
已從新開放

△白利南路三十六號之外僑臨時隔離醫院，已自本月十五日起，從新開放，

臨邑戰役
鹵獲甚多

△本報十七日平原專電 在臨邑之戰鬪日軍鹵獲山砲八門，高射機關銃二門，卡車三臺，彈藥多數。

法政府禁由安南
運輸武器赴華

△同盟社十六日倫敦電 依倫敦外交界之消息法政府最近因遭日本政府之嚴重抗議，經發指令中止由法領印度支那經由向中國輸送武器彈藥云

山東軍違國際法
濫用赤十字章
日軍對此行爲極憤慨

△本報十七日平原專電 山東軍在退却之際濫用依國際法所嚴禁之赤十字章之事實判明，即日軍占領臨邑時補得正規兵二十名，彼等各在左腕附有赤十字記號之腕章，經尋問之結果自供前記之事實，日軍對其狡猾之行爲甚爲憤慨

△在金山上陸後前進之日軍

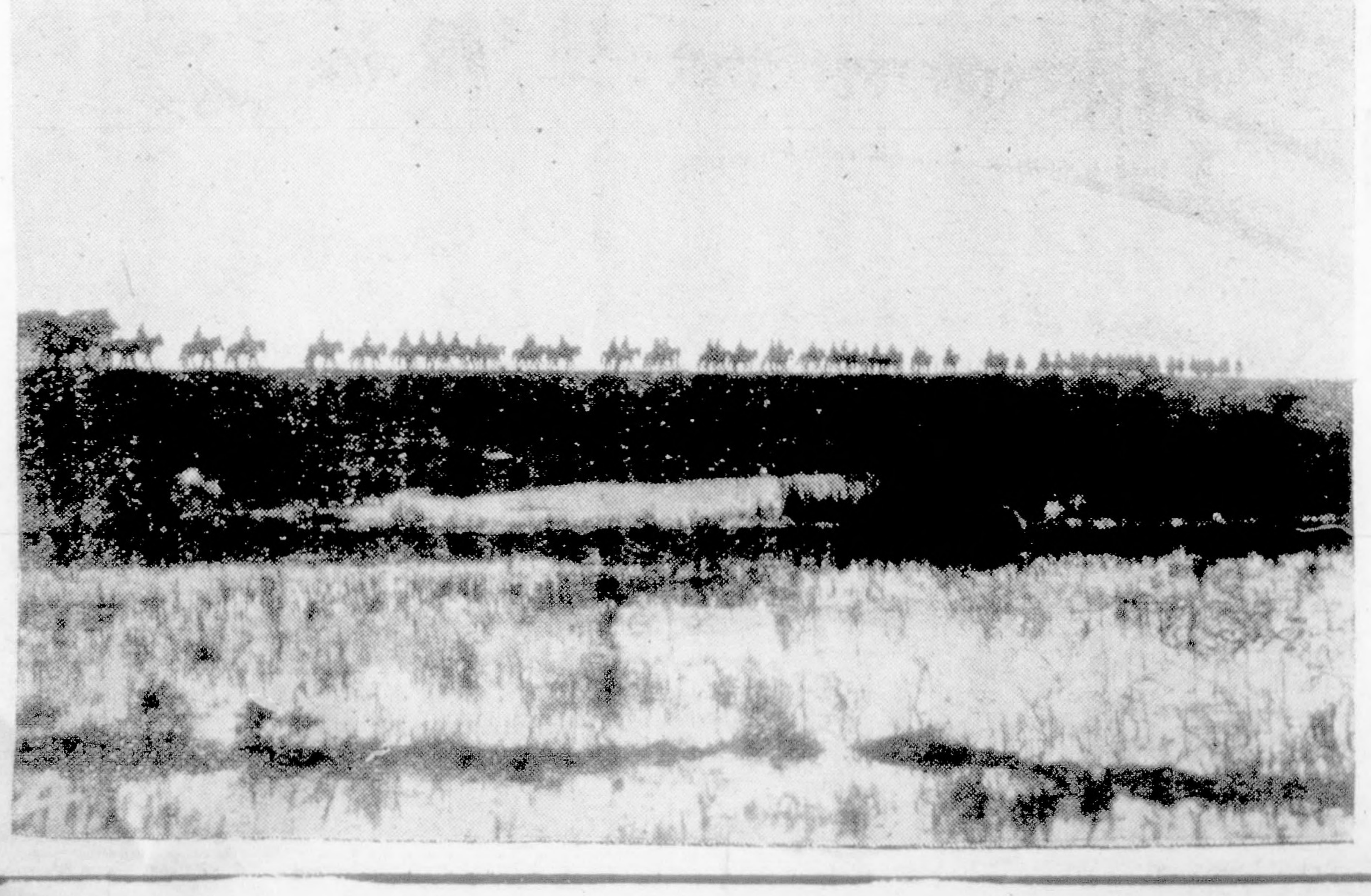

△在金山上陸之日軍騎兵

南京政府遷都之後 英國選擇代蔣人物

對日軍作戰進展神速驚異

將採取善處現實事態々度

倫敦十七日發同盟電，南京政府遷移之消息，揭載於英國各報，頗引一般之注意，據確實消息，英國當局尤其陸軍專家，認爲中國軍之士氣沮喪，抵抗力量激減，豫料南京失陷在卽，不似從來之蔣介石絕對信賴支持態度，早既物色代替蔣介石之人物，似乎已傾向善處現實事態之態度，此乃失望於閘北敗退後中國軍之脆弱情況，漸次認識實力之結果，對日軍之迅速前進，軍事專家皆極驚嘆云，

德閉在蘇領館 兩國關係惡化

合辦煤油公司被解散

在蘇德人生命無保障

同盟社十七日莫斯科電，據塔斯通信社十七日消息，此次德國政府決定閉鎖五所在蘇聯邦內之德國領事館，即德蘇兩國政府關於領事館之分布問題，目前交涉之結果，德國政府於明年一月十五日將列寧格勒智夫斯里兩領事館及加爾科夫，浦汝，阿特沙三領事館閉鎖。

同盟社十七日伯林電，德國政府對於蘇聯政府之請求封鎖蘇聯境內之德國領事館五所事，業已同意，但據德國外交消息通稱，右領事館之封鎖，乃德蘇兩國關係惡化之左證，其德國政府此次依蘇聯政府之要求封鎖五處領事館，此係淵源德蘇兩國間之政治哲學之相反，一種增惡心之表現，可謂兩國關係將愈趨惡化，現居住蘇聯境內之德國人，其生命全無保障，德國領事亦不能保障之曩德蘇合辦之航空會社亦因受蘇聯方面之壓迫而解散次之德蘇合辦石油會社亦遭同樣解散，總之殊足以說明兩國關係之疏隔。

列國物質援華 無異對日挑戰

在皆人語外國記者

白魯塞爾上同盟社電 九國條約會議，定二十二日重開，對十日採擇案的宣言，決議對華共同物質的援助，在白魯塞爾的日人，對阿比通信員發表强硬意見如左

九國條約會議，如果因華方的要求，而貸以物質的援助，此等決議，則無異對日挑戰行爲，則日本認局勢陷於重大，爲欲保持其國際法權利計，將行使完成中國沿岸的封鎖，而阻止對華物質的援助，各國對西班牙問題，而設置不干涉委員會，而何獨對極東問題各國欲加以干涉，很以爲怪，未知各國，對遠東問題，有何干涉之權利，欲處理遠東紛爭，非中日兩國自理，不得完滿效果，

日政府昨公佈 大本營令綱要

不限戰時事變亦可適用

規定陸海兩軍共同策動

△同盟社東京十八日電 設立大本營之前提，將以新軍令制定之大本營令行之，已於十八日公布，此項新大本營在戰時大本營條例之條文中，將其不適合目下情勢者加以整理，而簡單用之，以發揮其運用之妙爲要旨，將現行條例之五條縮爲三條，其綱要如下，

一，第一條中在任何時期，設立大本營業經明白記載（在天皇之大下設最高統帥部，稱之爲大本營）在此項條例中追加（處於戰時或事變）故大本營非獨戰時即事變亦可適用已甚明顯，

二，第二條中現行條例之（高等部）等々字樣，在日俄戰爭當時已爲有名無實，故削去，此項字句僅稱（大本營之編制另行訂之）大本營之設立因動員而制定者，而其實際上組織，則依戰時編制而定亦經明顯，

三，第三條大本營規定陸海兩軍之共同策應此項現行條例即爲（參謀總長及海軍々令部長各長其幕僚奉公於帷幄之機密事務計畫策戰，以應結束之目的，企圖陸海兩軍之共同軍應爲任務）又以海軍々令部長爲（軍令部總長）在此項程度與現行條文大致相同，

四，舊條例之第四條第五條均削去之。

對九國會議宣言

日駐比大使館 發反駁聲明

依非公式談話形式

（白魯塞爾十七日發同盟）關于九國條約會議之對日宣言，白魯塞爾駐在日本大使館書記官昨十六日依非公式談話之形式發表反駁聲明如左

一，本宣言正面以日本政府與九國條約締約國全部意見相反，但現意太利政府與日本政府同一意見，故此屬完全錯誤

一，末宣言所主張條約之神聖，對他國之思想的不干涉及友邦之領土保全者頗爲滑稽，蘇聯政府破棄戰前之債務，第三國際對他國行使思想的干涉，又蘇聯政府事實上合併外蒙，新彊此非宣言之全反于第三原則乎

一，贊成本宣言案之各國果皆遵重條約之神聖支付對米戰債與否亦屬所要致問者。

公共租界驚人消息 揚子飯店大演武劇

蔡勁軍盜捲公欵企圖逃亡

警察大隊員偵悉前往包圍

（本報特訊）據可靠方面消息，上海市警察局長蔡勁軍自華軍先後失守閘北滬西後，蔡氏即利用時機向南京政府及上海市政府騙取大宗公欵，結果終於失敗，且將所有公欵及平素警察大隊之薪餉以及儲蓄金全部飽其私囊，秘密潛入公共租界，避居於揚子飯店，以謀逃亡之策，不料該警察大隊一部份因戰敗而逃入租界流爲難民無人過問，遂由其家屬結合向市政府當局提請發給欠餉並儲蓄金，當閘市府早已發放於是各人恐怖驚奇，乃多方調查，始知蔡氏匿居於上述地點，因而聚集多數被解除武裝之隊員等，將揚子飯店包圍索欠，一時該地如臨大敵，若捉拿綁票匪，旋租界當局聞訊趕至，一面向群衆解釋，一方設法邀請負責人員及地方名流出爲調停，雖一時風平浪靜，然其結果現尚未能清了，如此情形，足徵中國政府之當局無一不是權利自私之徒，致使良好民衆受其利用犧牲，一幕醜劇公然露骨，想此後尙有執迷不悟之輩耶。

地中海怪潛艇 再襲擊英商船

該商船曾發信號求救

△西班牙馬爾西羅那十六日發同盟）依由比通信馬爾西羅那特派員之報道，英國船加禮伊阿舞號（八二三六噸）十六日在西班牙東海岸伊米島阿里加低間航行中，遭國籍不明之怪潛水艦襲擊，發出ＳＯＳ信號云。

△向○○前線躍進攻擊之日軍

提倡日本在華北戰線後方實施占領地行政

江南隱士

我無敵日軍之席捲華北誠以驚異的神速進行。於津浦線既隔黃河肉薄山東首都濟南於京漢線早越河南省境恰如急潮南進，依在華北日軍戰果之擴大於戰線之後方點據宏大地域，關于居住該地域內多數之土民之安住樂業之問題竟成爲治安行政問題之重大一關心事登場。

在該區域內之治安行政統治之實狀如何雖屬未詳，然綜合新聞紙上及其他報道，到依然有稱自治委員會之甚微温的民衆統治機關之組織，將當面樞要問題之地方治安維持，即行政統治之責任委之，於是糊塗表面，自治制原無不可之處要在其組織機關乃至對該機關指導之是非，但是此種制度適合于戰火直後期間之統治機間與否，正爲議論之要點。即戰禍加及民心之影響極爲深刻，精神的昂奮殆已脫常規，可以容易想像及之。馴致奔馬故不可有失其愛撫，但先爲緊要不外威壓，當然在日軍占據區內有多數之軍部指導機關殘留，任理治安宣撫統治等，之必要工作，在於戰禍直後之統治掌握總指導的地位之軍之積極的支援與指導係屬絕對的必要，實不妨斷言委任如在微弱指導機關下之自治委員會予與占據區內之統治者於承認中國之領土宗主權之美名及阿諛列强而緩和其攻擊固屬適合，但爲戰後占據地之統治機關頗有未當。查茲日本過去之失敗全起因於拘泥於美名或形式。我日本帝國今依此次之聖戰在『世界人類和平之慈光發自東方』一句格言之下，將完成東亞和平曠古之聖業。臨迫在此大業之前應握仰天不愧之大信念，係屬必要，在此信念之前美名與形式，則不値一顧，因此所以提倡實施占領地行政之强力積極的統治者也。

日本將正式承認 西國民軍政府

藉以加强國際反共網

西政府將承認滿洲國

△同盟社東京電十八日 日本政府與德意兩國訂立三國反共協定，以强化其國際防共網，玆爲更擴大且强化反共政策起見，擬正式承認西班牙反政府軍法郞柯政權由關係各省研究此問題至最近遂決定於本月二十五日卽日德反共協定成立一周年紀念日，正式承認西班牙國民軍政府，而西班牙國民軍政府亦對於爲遠東反共工作努力之滿洲國政府，與以承認，至於德意兩國亦因參加三國反共協定及其與滿洲國之通商關係加增緊密之度，似最遠於本年年底，承認滿洲國政府云。

日本南洋間 設定期航空

△東京十八日本社專電 近來所計畫的日本海上生命線，爲南洋群島與日本間的定期航空路聯絡，經已決定十二月中開始飛行，南洋廳及遞信省協力，自今春來東京南洋巴勒奧島間，定期航空路，進行開設準備，本定十月間爲處女航的聯絡飛行，後因時局關係影響，至今日猶未見實現，最近因南洋經濟發展，各方面希望定期航空路得早速實現，現經決定由十二月中旬，先試一個月的郵便飛行，待明年正月中旬，再實施旅客輸送，而所使用的飛行機，爲南洋廳所屬的水上飛機決定以一月一往回，途中預定在西畔一宿云，

日朝日新聞論 反共陣線强化

南美諸國亦將參加

△同盟社東京電十八日 電德意兩國行將承認滿洲國之消息傳出後，東京朝日新聞特於十八日揭載論說謂，日德意三國反共協定成立，以三國爲中心之國際共陣綫益愈强化，且在南歐巴爾幹諸國與南美諸國之間亦有參加此項反共陣綫之趨勢，據聞在此時際意大利已經決定正式承認滿洲國，而德國亦擬承認滿洲國，其方針已經決定，德意兩國之承認滿洲國爲與日本之承認西班牙國民軍政府相呼應者，如斯國際政局以反共陣綫之强化，前途必形緊張。

水陸交通阻塞 民食問題嚴重

當現在時局緊張，交通堵塞之際，各種糧食團，雖然已數度會商，設法調節民食問題，但總是得不到結決的辦法，目前的滬市民食巳成爲極嚴重的問題，現在只賴少許的洋米維持市民的生活。

市商會鑒於蕪湖爲中國產米區域，今英商太古怡和兩輪船公司，開航上海南通線與長江各輪互相接聯，特命令各民食團體，與該兩公司接洽，設法採辦，以維持本市的民食，但据民食團體負責表示，事實上甚感困難，幾時可以將外米運進來，實不敢預料。

公共租界及法租界兩當局，爲調節民食起見，將存糧食平價，讓給各米店辦理零售，同時由租界當局由外邊採辦米糧，以維持民食，以解決目的嚴重問題。

日前所發生的搶米風潮，現在無法解決，因本市糧食目前極感缺乏，各米行號有的將所存之米眞已售完，有的積米不賣，暫行停止營業，工部局將所存之米，雖巳平價讓給米行零售，但因求過于供，仍不敷分配，所幸本市現存小麥粉，總額有百萬餘包，及其他雜糧等，所以本市民食，尙可以維持一個最短時期，現在本市的市民的日需品，不僅食糧是極嚴重的問題，即燃料，蔬菜，等々均成了目前重大的問題。租界內的治安恐因民食等問題而至於不能維持的地步。

中國向外國哀求援助

同盟社十六日紐約電 據南京方面之報道，中國政府發言人於十六日決定遷都後，對ＡＰ特派員稱，今日中國始眞需要外國之援助，作一種沒落前之悲鳴，向外國哀求。

日滿德合辦 航空工業公司 積極籌備中

設在新京明春實現

建川中將將任總裁

（東京十八日發同盟）日滿德三國之經濟關係相繼去年六月締結之滿德通商協定，同年十一月日德防共協定成立，更有德國對滿貿易協約設定愈加緊密，今回再鑑于航空事業之重要性，依日滿德三國合辦，企圖新設資本金一億圓（甲資額日本四千萬圓，滿洲國及德國各三千萬圓）之飛機場及內燃機關之製作公司，即東洋航空工業股分有限公司於新京，目下關係者間進行諸般之準備。新公司之發起人係山本悌二郎，山岡萬之助，建川中將，津田信吾，安宅彌吉等諸氏，建川中將就任總裁談最爲有力，創立總會約在明春四，五月間舉行。又同公司豫定與滿州重工業統制公司別另成立

小言

不要怕

最近上海的戰事已經告一段落了，不過上海的善後始終誰也不敢出頭露面來幹有的很有人心的要想爲大衆爲自己替大家奔走一下，然而又怕日本對他不利，因此都在觀望着不敢進行，其實他們不了解日本的立場了，日本這回的出兵不過是要剷除南京的軍閥和共產黨以及抗日本的份子，若是有人心眞誠意的來向日本提携親善，他們絕對不會爲害的這一層在他們的宣言和傳單裡，已經再三的說過了，日本並沒有什麼吃人的野心，只要中國人信任他能够實現東亞的和平，同情他去打倒中國軍閥和共產黨的話，他們都認爲是極好的親兄弟一般，同時他們置能援助你們的一切呢，日前的環境中國軍的壓迫勢力全部解决了，何必還顧慮恐懼什麼呀，我特地的對你們說『不要怕，』快點尋找你們的途徑，努力你的工作，實現安居樂業的合作，大膽的前進，求和平謀親善，安全的上海自能立時出現，大衆的幸福是要大衆共策共行的，一味的觀望或是空作無意識的愚策害怕，那眞是太沒有希望了。

龍溪回憶錄（續）

平心

衛生方面，有綏靖署所設的平民義務醫院，不但免費醫治，而且還送給藥品，對于貧民是非常便利的，飲水便發生問題了，因爲河流很少他們都用牛隻去拖水車再從水車中，一擔一擔的挑到人家水缸裡，這是數無紀以前工具，至今還是保留着，所以牛的効用很大，殺牛在龍溪也就列入禁令之一，這好像和日本殺害田蛙是同樣犯罪的。人民極爲敦樸，克苦，耐勞，而且富有冒險的性質，他們的足跡幾遍南洋，台灣，呂宋一帶但是也極迷信，常于舊曆其間不遠數十里以外，迎接廣濟祖師，以爲求福避禍，但因路途遙遠，體格不健全的人，反因此得病，韓文公所謂『事佛求福，乃更得禍』正是說無知此輩了。

以上都是我對于龍溪所得的印象，他的好處眞是『罄竹難書』了。總之，我對于龍溪的印象太好了，所以希望他進步的心，也極熱烈，我希望能重來龍溪，或是永久住在那裡，我希望龍溪物質樂建的猛進能夠比美伯林巴黎，他的人口密度，能夠平前倫敦紐育，一切的一切都能夠和世界上最著名的城市相比美，這是我日夜所禱告的，再會龍溪！（完）

聚精會神抓住愛

乃康

生着兩翅的愛神，易於飛來也易於飛去，所以，你得緊々地抓它牢，謹防飛逝！愛是帆船上的篷，你要緊握着辛福的舵兒，一刻不能放鬆，耐心地監視着它前進，否則，雖不一定被囚濤駭浪席捲而去，事實上，總有隨波逐流的危險！在戀愛的時期，你不要忙記，『四視』，就是『重視』，『監視』，『珍視』，『善視』，不然在人家手中，愛是不滅的，但一經到了你的掌握之內，却會變成一個最消容易之的的東西愛情，也許是一種由野蠻時代遺留下來的東西？是一種在過去曾有過極大勝力的東西，或者在將來還要發展的東西，但在目前是退化的。是不能令人滿意的。因爲它的賜與，比你所希求的少得多，你要使它會人滿意，就得靠自己努力地處理它成爲理想中的東西，換句話說，就是你要支配它，不要受它的支配！不要相信『愛是不滅的』這句話，切記着愛是最容易夭折的一個東西，愛像一朵美麗的花，在你不留心的時候，會俏々地謝去了，愛也和黃昏時天空的晚霞一樣，在你因他的美麗，而幻想到別的事物的當兒，在你出神的極樂中，便寂寂地散去了，所以，你對於愛，得緊精會神地緊視着，否則，很容易先去的掌握。

歌劇與樂劇（續）

子愷

喜駁洛斯比起他來，在樂劇方面和交響樂方面同是偉大的作家。他不但可說是華葛拿的導旋律使用法的承繼者，又是模倣倍爾遼士，（一八〇三－一八六九）理斯脫（一八一一－一八八六）等交響樂詩人的手法，而用管絃樂描寫可驚的性格的。像他最初的樂劇『瀰羅美』便是。在這樂劇裏他所要求的管絃樂，比華葛拿更大。集注作曲上的一切技巧於管絃樂，差不多全樂劇的生命就在於這裏了。因之不免有壓樂部分受領着的虐待之余，同時又對於女英雄的沙洛美所給與的莫底夫，是不妥當，這恐確是此作品的缺點。但他的第二作品『惡樂苦脫落』，選用適於他自己，的音樂的臺詞，成功了劇的精神和音樂的融和。在這作品中，管絃樂愈進於極端。且有和英雄的生涯同樣的威脈人的壯大。

可是此後的作品，可注目的一件都沒有。像薔薇之騎子，是莫悉爾脫風的喜歡劇，又如結合演劇和歌劇的作品，都不能看作像沙洛美和惡樂苦脫落的劃時代作品。在現代法蘭西可看出兩個不同的流派一是麥斯耐（一八四二－一九一二）和聖賞斯（一八三五－一九二一）所代表的舊法蘭西樂派。一是代褒西所代表的新法蘭西樂派。麥斯耐因他的『瑪弄』『搭易蘇』等而博得了最普遍的名聲。但的作品，都是祗有顧諸所有的感覺的美，毫不見革新的色彩。聖賞斯也因了他的優秀作品而博得歌劇作家的名聲。但言歌劇作家的聖賞斯的技倆，殊不能比麥斯耐。畢意舊法蘭西樂派所貢獻的一切作品，都是不適出從來的歌劇的範圍一步的。

法蘭西樂劇，由代褒西開始建設，他的樂劇的手法不學華葛拿的手法，而全從獨自的立場作品。因這意義，代褒西不可不看做在喜駁洛斯以上的革新者。在他的作品裏不像華葛拿和喜駁洛斯似他多用導旋律。在管弦樂也不用像二人所用的龐大的東西。他是祗當作劇的背景使用，避去給與交響樂詩的性質的事。不但如此，他在聲樂的部分，也祇給與一種有自由的旋律的宣叙調風的東西，而在獨唱以外，二重唱和合唱都不用，因此他使人物的歌唱的語言更加自然，彷彿在普通的對話樣子的抑揚中，給與一種很美的旋律的效果。因此他對於融和作中人物的感情和音樂的感情一事，得了最多的成功。又同時他的獨得樂風，對於像這作品的神秘的色彩的濃氣，是很適當的。實在像化妄要作品，不可說不是空前的作品，（未完）

XQHA大東廣播電臺

波長一五八〇　一七一〇　啓羅周

播音節目表

播音時間	播音節目
午前八、二五	開始播音
八、三〇	東京經濟新聞
一〇、四〇	同
一一、〇〇	東京報告時間
一一、三〇	東京新聞
午後〇、〇〇	日本音樂
〇、三〇	日語新聞
〇、四五	滬語新聞
一、一〇	國語新聞
一、三〇	轉播東京新聞音樂（日、英語）
二、三〇	
二、四〇	東京經濟新聞（轉播）
三、〇〇	東京新聞（轉播）
五、〇〇	兒童時間（娛樂）（轉播）
五、二〇	兒童新聞（轉播）
五、五五	英語新聞（轉播）
六、〇五	東京新聞（轉播）
六、三〇	國語新聞及音樂
七、一〇	滬語新聞及音樂
七、五〇	英語新聞及音樂
八、二〇	日語新聞
八、三〇	東京新聞
九、〇〇	轉播東京新聞，音樂（日、英、平語）
一〇、〇〇	完了

△美的誘惑

佳人之奇遇 前篇 (48)

東海散士著　劉孔璋譯

潸然飲泣而出王宮，過九重之門，經祖先之墓，遂至流寓他鄉，英法之民，立王子使之即位，擅政不替，恣極暴殄益甚，國人以爲外人之所擁立，人心離散，不服新王，國勢陵夷，盜賊起於四方，萬姓思亂，偶有陸軍將校選八百三人，至王宮請曰，可免人外之職，以授國政，默，覩□拘之，然恐軍隊之激怒不可犯，乃即免之，然而至六月九日數千之將士，圍王宮阿拉比巴霞將軍請於王曰，第一可解散宣職之內閣，第二可設立國會，第三可擴於公議，第四可擴張兵制以備危災入間之虞，機本邦曰，埃及之人，要王建公議之政，然是急，英人民之與望，乃由阿拉比巴霞之所謀耳，阿拉比巴霞素狹猾，乃□信邪教而最悉聯教者，故若使彼，宜急派兵馬，以挫其勢力，時埃及全國之新報，日宣歐人之暴戾橫，而唱恢復國權，鼓舞民心，歐人甚恐迫政府禁止新報之發行，嗚呼，英法爲尊重言論自由之邦國，今如此專橫，亦甚矣哉，既而埃及開國會，廣選人材，討議百事，英人又抗議曰，敢不謀諸我國，恣意施行政令，妄增減賦稅，是越權而蔑視我政府者，即令兵艦起歷山港，嗚呼，吾英國自由議院，凌弱遂非，傲禽獸野蠻之世，恬然無所愧，傲然以自得，何無道之甚也，然羣羊固難搏猛虎，久之英人必能討平埃及，得逞其慾，嗚呼，埃及之人民果何罪之有，欲守國衛家，身死砲煙彈雨之下，暴尸沙漠之中，將爲餓鳶所食，嗚呼，埃及之子弟何罪，雖幸全生於兵亂之中，猶有貪婪無厭之數千歐人，橫逞其欲，脊血既盡，餓死於山谷之間，將空爲，狼所食，嗚呼大英國仁慈叡聖女皇陛下之政府，果如此乎，自由政黨之政略果如此乎。

散士一氣讀之，悲憤之情儕集胸中，不覺掩卷太息，紅蓮更手出一新聞示於散士曰，郎君請讀此一章，散士改容讀之，軍中有一老將，年七十許，偕一娘子，常參阿拉比巴霞之帷幄，最爲軍略，人無知其來歷者，或謂爲西國人，乃頓加爾黨之殘將也，二人相視，茫然無語者久之。

紅蓮即問散士曰，郎君之與幽蘭女史相遇也，僅不過一二次，而妾之與郎君也，交遊連旬，互開胸襟，郎君盡知妾之爲人，而妾又詳知郎君之爲人，竊以意氣相投，誰能若我二人乎，妾熟希郎君之意郎君之欣慕幽蘭女史，以較對妾，似期於封髮者，嗚呼郎君，若上帝有明，天命未盡，幽蘭女史辛得生於今年而再來會時女史將奈何郎君，而郎君又奈何妾，夫散士之思幽蘭，原非紅蓮可比，然落花流水，結一時之痴情，而失斷言之勇，躊躇不能答者久之乍而有啓扉之聲，二人倚欄望之，見有一白衣白冠翠羅覆面之女來，散士不覺發聲曰，幽蘭女史歸來矣，紅蓮，斜視散士面色稍變，既歟，夫人嘿々首肯而至階上，紅蓮則出迎之，延至樹廊，先使之坐，夫人獨語曰，老父之言驗果驗，散士不知其何意，唯眼注其容貌，年在三十四五，豐肥白皙，而意氣自有軒昂之風，顧散士曰，郎君非東海散士歟，散士驚謝曰，僕未知夫人之名，夫因何知僕之姓名耶，夫人笑曰，郎君之不知妾者，以名賤貌醜耳，更謂紅蓮曰阿娘眞可羨，又可謂眞爲過分之人，獨占山水之好景，靜居閑雅之居宅，欄楼桂材之舟，以待其遊，秀標偉才之人，以共其談，嗚呼，阿娘過幸之人哉，抑亦過分之人哉，紅蓮艷然帥答夫人曰，夫人之入此室也，徒欲詰妾弄妾，妾雖不敏，亦是一個獨立營生者，吟花嘯月，栖遊娛樂，唯我意所欲，又豈須他人之干涉歟，夫人作色曰，果然乎，果然乎，令娘果爲一個獨立之營生計者歟，原非妾所可容喙者，且其容貌之婉，才智之優，辭藻之敏，皆爲衆人所不及，然飾非弄巧，能免交友輕信之誘惑，

跳舞笑話

舞女收入今昔談

福榮

跳舞在八九年前，是極端貴族的一種玩意兒，逛到舞場，一個晚上至少也化上幾十大元。開一瓶香檳，坐一會抬子，一兩百塊錢倒翻可惜，逢到客人闊氣比闊，化上一千，八百也不希奇，舞票雖然也是一元三張，但是用單塊頭紙幣買票巳經不在僕歐眼裏，跳一只舞給一張票更要被舞女爲「黑哭鬼」在那時，跳舞場裏確乎也不大有那種桂花客人的。

舞女不懂開香檳

現在情形可大不同了，不但開香檳是「稀有奇蹟」，就是坐抬子也巳「非小可」。據××舞場裏的一個僕歐說，這四年工夫裏，他沒有碰進一個開香檳的客人，年紀輕一些的舞女，甚至把開香檳誤會開房間，情形之慘，可想而知。

坐檯子也要揩油

坐抬子的定價，各舞場大概都是每小時五元不過坐到抬子客人五塊錢是決計那不出手的，普通是一小時以內買十塊錢舞票，超過一小時的，十五元或者二十元。現在坐抬子的人是少了，一小時買五塊錢舞票巳不算坍台，說不定還要揩五分鐘或是十分鐘的油，過後還要以坐抬子階級自居，和朋友談起話來，口々聲々說某々人我叫她坐過抬子。

贈送肉絲蛋炒飯

舞場從一元三張跌至五六張，甚至十張和不至十張和不止十張，和從前相差兩三倍，而舞女還在喊生意清，沒有客人。雖然也有幾家大舞場，至今還維持着一元三跳的身價，但是從前的客人，買起舞票來至少五元，十元，現在，一元貨巳成爲了一般舞客最普通的代名詞，無怪有許多舞場對於買滿舞票五元的客人要贈送大菜一客，買了二元的要送「肉絲蛋炒飯了。

舞女收入大折扣

即使舞票價格與前相同，但是舞女票的給與，現在的客人也比從前的精括尖鑽。從前跳一只舞總要給二三張票子，現在的舞客却個々都在盼望買一送一，或是額外贈品，「一名一文」，「溜之大吉」的故事也不時發生，所以即使舞票的價格與前相同，舞女每晚起舞的次數與前相同，而舞女的收入，却祗少要比從前少到一倍以上。

舞女好比洋車夫

上海的舞價，要我曉得最便宜的，是××舞院的每元十六跳，核計每跳僅銅元一百八十餘文。一次音樂，從起奏到終迄，大概有五分鐘時間，這五分鐘的擁抱，舞女的兩腿要跨多少步，要走多少路？從日昇樓到外灘，黃包車代價約需小洋一角，假使一路通行無阻，不過紅燈，也不過六七分鐘可跑到，可見穿得花枝招展的青年舞孃，她們工作的待遇，未見得比黃包車夫好呢！然而這待遇還不是最起碼的，比這還要壞的待遇也有着。那是一家冒充跳舞學校的小型舞場××舞社，每天下午二時至七時舉行謂經濟茶舞大會，備有舞女多人，舞客這消納費大洋二毛，便可以隨意請求任何舞女伴舞，不取分文。一元八跳，十跳已把舞女生活陷於極端痛苦之境，現在二毛大洋可以跳四小時，舞場舞女對拆之下，舞女還有什麼好處呢？我不禁爲那些爲生活所壓迫而出賣摟抱的小姑娘放聲一哭。

歡迎投稿

略致薄酬

調味聖品

味の素

（味之素）

老牌調味品

銷路遍世界

歐美各國之權威學界一律所確認是爲寰球無二純粹結晶調味精粉

諾爾妙散 片

制酸止痛

胃酸過多症的對症及根本治療劑

本劑能隔絕胃酸的刺戟、以保護胃壁、中和胃酸、以減少胃中的酸量、收斂胃腺、以抑制胃液的過度分泌、同時因其若浸膏的適宜配合、且頗有止痛之效、是以本劑之於胃酸過多症、堪稱是治標而兼治本的良藥。

詳細仿單函索即寄

【主治】

胃酸過多　胸內灼熱　胃痛　胃加答兒　胃潰瘍　胃痙攣　酸性嘔吐　噯氣　酒醉　船車眩暈

每次兩片　日服三次　空腹時服

【包裝】

六片（携帶用一日分）　一八片（三日分）　四五片（七日分）　九六片（十六日分）　一八〇片（三十日分）　三六〇片（六十日分）

中外各大藥房均有經售

武田牌

日本大阪　總發行　武田長兵衛商店股份有限公司

37—597(O)